



**4A. ANNEXE - LISTE DES
SERVITUDES D'UTILITÉ
PUBLIQUE**

**PLAN LOCAL
D'URBANISME
INTERCOMMUNAL - PLUI**

FEVRIER 2026

VERSION POUR APPROBATION

**COMMUNAUTÉ DE COMMUNES
CŒUR DE NACRE**

Sommaire

I. Liste des servitudes de protection des Monuments Historiques classés ou inscrits - (AC1)	4
II. Liste des servitudes de protection des sites et monuments naturels - (AC2)	4
III. Liste des servitudes des réserves naturelles et périmètres de protection autour des réserves naturelles - (AC3)	5
IV. Liste des servitudes des sites patrimoniaux remarquables et plans de valorisation de l'architecture du patrimoine - (AC4).....	5
V. Liste des servitudes résultant de l'instauration de périmètre de protection des eaux potables et minérales - (AS1).....	5
VI. Liste des servitudes limitant au droit d'utiliser le sol - (EL7).....	6
VII. Liste des servitudes de passages de piétons sur le littoral - (EL9)	6
VIII. Liste des servitudes relatives à la maîtrise de l'urbanisation autour des canalisations de transport de gaz, d'hydrocarbures, de produits chimiques et de certaines canalisations de distributions de gaz - (I1)	6
IX. Liste des servitudes applicables aux canalisations de transport de gaz naturel ou assimilé, d'hydrocarbures et de produits chimiques - (I3)	7
X. Liste des servitudes relatives aux ouvrages de transport et de distribution d'électricité - (I4)	7
XI. Liste des plans de prévention des risques naturels prévisibles (PPRNP) et plan de prévention de risques miniers (PPRM) – (PM1).....	7
XII. Liste des servitudes attachés aux réseaux de télécommunications - (PT3).....	8
XIII. Liste des servitudes établies à l'extérieur des zones de dégagement - (T7)	8
XIV. Arrêtés préfectoraux instituant des servitudes d'utilité publique prenant en compte la maîtrise des risques autour des canalisations de transport de gaz naturel ou assimilé.....	9

I. Liste des servitudes de protection des Monuments Historiques classés ou inscrits - (AC1)

Code	Commune	Désignation de l'ouvrage	date de l'acte
AC1	Douvres-la-Délivrande	Basilique	29/10/1975
AC1	Reviers	Chapelle Sainte-Christine	21/06/1927
AC1	Douvres-la-Délivrande	Couvent Notre-Dame-de-Fidélité	12/02/1988
AC1	Luc-sur-Mer	Croix en pierre	02/09/1907
AC1	Basly	Eglise	18/03/1927
AC1	Luc-sur-Mer	Eglise	12/07/1886
AC1	Langrune-sur-Mer	Eglise Saint-Martin	31/12/1840
AC1	Douvres-la-Délivrande	Eglise Saint-Rémi	16/05/1927
AC1	Douvres-la-Délivrande	La Baronnie	30/01/1995
AC1	Reviers	Menhir dit Pierre debout	21/02/1934
AC1	Basly	PDA Ancienne Eglise de Thaon	15/11/2022
AC1	Cresserons	PDA de l'Eglise	18/06/2006
AC1	Anisy	PDA de l'Eglise	17/09/2013
AC1	Colomby-Anguerny	PDA de l'Eglise (Anguerny)	22/01/2014
AC1	Plumetot	PDA de l'Eglise	22/07/2019
AC1	Courseulles-sur-Mer	PDA du Château	05/01/2023
AC1	Colomby-Anguerny , Basly	PDA du Château de Thaon	15/12/2022
AC1	Anisy	PDA du Château de Vauville	29/03/2010
AC1	Colomby-Anguerny , Basly	PDA du Château et ancienne Eglise St-Pierre	15/11/2022
AC1	Bernières-sur-Mer	PDA Eglise Notre-Dame	28/10/2020
AC1	Bernières-sur-Mer	PDA Manoir de la Luzerne	28/10/2020
AC1	Bernières-sur-Mer	PDA Pavillons Château Semilly	28/10/2020
AC1	Douvres-la-Délivrande	Pharmacie Lesage	07/04/1975
AC1	Douvres-la-Délivrande	Prieuré de Tailleville (ancien)	17/05/1933
AC1	Douvres-la-Délivrande	Station radar	10/06/2014

II. Liste des servitudes de protection des sites et monuments naturels - (AC2)

Code	Commune	Désignation de l'ouvrage	date de l'acte
AC2	Luc-sur-Mer	Falaises de Luc-sur-Mer et domaine public maritime correspondant	04/08/1976
AC2	Bernières-sur-Mer	Ensemble formé par le Château de Quintefeuille et son parc	31/12/1963
AC2	Basly	Le parc du Château de Fontaine Henry	24/08/1959
AC2	Basly	Le Vallon dans lequel s'élève l'ancienne Eglise de Thaon	08/11/1938
AC2	Reviers, Basly	Les vallées de la Seulles, de la Thue, de la Mue	19/01/1984

III. Liste des servitudes des réserves naturelles et périmètres de protection autour des réserves naturelles - (AC3)

Code	Commune	Désignation de l'ouvrage	date de l'acte
AC3	Bernières-sur-Mer, Saint-Aubin-sur-Mer	Falaise du Cap-Romain	20/07/1984

IV. Liste des servitudes des sites patrimoniaux remarquables et plans de valorisation de l'architecture du patrimoine - (AC4)

Code	Commune	Désignation de l'ouvrage	date de l'acte
AC4	Bernières-sur-Mer	SPR de Bernières-sur-Mer	06/06/2019

V. Liste des servitudes résultant de l'instauration de périmètre de protection des eaux potables et minérales - (AS1)

Code	Commune	Désignation de l'ouvrage	date de l'acte
AS1	Colomby-Anguerny	Forage d'Anguerny	05/11/2019
AS1	Courseulles-sur-Mer	Forages communaux de la Fontaine aux Malades	05/03/1999
AS1	Basly	Alimentation en eau potable de la ville de Cean	01/04/1976
AS1	Douvres-la-Délivrande	Alimentation en eau potable de la ville de Douvres-la-Délivrande	30/09/1977
AS1	Langrune-sur-Mer	Forages de la Delle au Mont	30/05/2023
AS1	Langrune-sur-Mer	Forage du Marais	21/11/1979
AS1	Luc-sur-Mer	Forage communal	14/02/2000

VI. Liste des servitudes limitant au droit d'utiliser le sol - (EL7)

Code	Commune	Désignation de l'ouvrage	date de l'acte
EL7	Colomby-Anguerny	Traversée d' Anguerny : RD 141 institué par décision de la commission départementale du 11 janvier 1972 Textes de référence : CODE DE LA VOIRIE PUBLIQUE articles L.112-1 à L.112-7 Services responsables : CONSEIL GÉNÉRAL DU CALVADOS	11/01/1972
EL7	Douvres la Délivrande	<ul style="list-style-type: none"> Plan d'alignement communal Rue de la Corderie (Délibération du 5 juin 1972) ; Plan d'alignement sur la RD83 (pour partie) ; Textes de référence : CODE DE LA VOIRIE PUBLIQUE articles L.112-1 à L.112-7 Services responsables : MAIRIE - CONSEIL GÉNÉRAL DU CALVADOS	05/06/1972 et antérieur
EL7	Anisy	Plan d'alignement de la RD 220 dans la traversée du village	21/08/1902
EL7	Cresserons	Plan d'alignement de la RD35, approuvé le 13/09/1856 Plan d'alignement de la RD222, approuvé le 21/10/1886 Plan d'alignement de la RD221, approuvé le 21/10/1886	13/09/1886
EL7	Reviars	Plan d'alignement de la RD 170	19/06/1856

VII. Liste des servitudes de passages de piétons sur le littoral - (EL9)

Code	Commune	Désignation de l'ouvrage	date de l'acte
EL9	Bernières-sur-Mer	Servitude de passage des piétons sur le littoral instituées en application des articles L.160-6 et L.160-6-1 du code de l'urbanisme	31/12/1976

VIII. Liste des servitudes relatives à la maîtrise de l'urbanisation autour des canalisations de transport de gaz, d'hydrocarbures, de produits chimiques et de certaines canalisations de distributions de gaz - (I1)

Code	Commune	Désignation de l'ouvrage	date de l'acte
I1	Bernières-sur-Mer	Canalisation d'Hermanville-sur-Mer à Courseulles-sur-Mer	17/12/2015
I1	Courseulles-sur-Mer	Canalisation d'Hermanville-sur-Mer à Courseulles-sur-Mer	28/09/2016
I1	Cresserons	Canalisation d'Hermanville-sur-Mer à Courseulles-sur-Mer	23/01/2018
I1	Douvres-la-Délivrande	Canalisation d'Hermanville-sur-Mer à Courseulles-sur-Mer	28/09/2016
I1	Luc-sur-Mer	Canalisation d'Hermanville-sur-Mer à Courseulles-sur-Mer	28/09/2016
I1	Saint-Aubin-sur-Mer	Canalisation d'Hermanville-sur-Mer à Courseulles-sur-Mer	28/09/2016

IX. Liste des servitudes applicables aux canalisations de transport de gaz naturel ou assimilé, d'hydrocarbures et de produits chimiques - (I3)

Code	Commune	Référence du texte législatif qui permet de l'instituer	Désignation de l'ouvrage	date de l'acte	Service responsable de la servitude
I3	Luc-sur-Mer	Loi du 15.06.1906 Loi du 8.04.1946 article 35 Ordonnance du 23.10.1958 décrets du 6.10.1967, du 11.06.1970 modifié et du 15.10.1985	Canalisation d'Hermanville-sur-Mer à Courseulles-sur-Mer (Ligne DN 100 - PMS 67,7 bar)	28/09/2016	GRTgaz - REGION VAL DE SEINE, 14 Rue Pelloutier - Croissy Beaubourg, 77435 Marne la Vallée, CEDEX, Tél : 01 64 73 69 09
I3	Langrune-sur-Mer			-	
I3	Cresserons			23/01/2018	
I3	Bernières-sur-Mer			17/12/2015	
I3	Courseulles-sur-Mer			28/09/2016	
I3	Saint-Aubin-sur-Mer			28/09/2016	

X. Liste des servitudes relatives aux ouvrages de transport et de distribution d'électricité - (I4)

Code	Commune	Désignation de l'ouvrage	date de l'acte
I4	Douvres-la-Délivrande, Basly, Courseulles-sur-Mer, Bernières-sur-Mer	CZSEUL61RANVI	17/05/2001
I4	Douvres-la-Délivrande, Basly, Courseulles-sur-Mer, Bernières-sur-Mer	CZSEUL62RANVI	17/05/2001
I4	Douvres-la-Délivrande, Basly, Colomby-Anguerny	LIT 90kV N01 DOUVRES-ODON	17/05/2001
I4	Douvres-la-Délivrande, Basly, Colomby-Anguerny	LIT 90kV N01 DOUVRES-ST-CONTEST	17/05/2001

XI. Liste des plans de prévention des risques naturels prévisibles (PPRNP) et plan de prévention de risques miniers (PPRM) – (PM1)

Code	Commune	Désignation de l'ouvrage	date de l'acte
PM1	Courseulles-sur-Mer, Bernières-sur-Mer	Plan de Prévention des Risques Littoraux du Bessin	10/08/2021

XII. Liste des servitudes attachés aux réseaux de télécommunications - (PT3)

Code	Commune	Désignation de l'ouvrage	date de l'acte
PT3	Anisy	Câble de télécommunication n°386-2 Caen - Courseulles posé en pleine terre en bordure de la RD141	-
PT3	Colomby-Anguerny	Câble de télécommunication n°386-2 Caen - Courseulles posé en pleine terre en bordure de la RD141	19/12/1973
PT3	Douvres-la-Délivrande	Câble régional en pleine terre N°RG 14-23 Bayeux / la délivrande / Hermanville, en bordure des RD35 et RD83	-

XIII. Liste des servitudes établies à l'extérieur des zones de dégagement - (T7)

Code	Commune	Référence du texte législatif qui permet de l'instituer	Désignation de l'ouvrage	date de l'acte	Service responsable de la servitude
T7	Anisy	Code de l'aviation civile 2ème et 3ème parties, Livre II, Titre IV, chapitre IV, et notamment les articles R.244-1 et D.244-4 inclus - Code de l'urbanisme, article L.421-1, L.422-1, L.422-2, R421-38-13 et R422-8	-	25/07/1990	DSAR-IR Ouest Aéroport de Rennes-Saint-Jacques, BP 9149, 35091 Rennes Cedex, Tél : 02 99 67 72 03
T7	Basly				
T7	Bernières-sur-Mer				
T7	Colomby-Anguerny				
T7	Courseulles-sur-Mer				
T7	Cresserons				
T7	Douvres-la-Délivrande				
T7	Langrune-sur-Mer				
T7	Luc-sur-Mer				
T7	Plumetot				
T7	Reviars				
T7	Saint-Aubin-sur-Mer				

XIV. Arrêtés préfectoraux instituant des servitudes d'utilité publique prenant en compte la maîtrise des risques autour des canalisations de transport de gaz naturel ou assimilé

PRÉFET DU CALVADOS

*Direction régionale de l'Environnement,
de l'Aménagement et du Logement
de Basse-Normandie*

ARRÊTÉ PRÉFECTORAL instituant des servitudes d'utilité publique prenant en compte la maîtrise des risques autour des canalisations de transport de gaz naturel ou assimilé

Commune de BERNIERES-SUR-MER

**LE PRÉFET DE LA RÉGION BASSE-NORMANDIE,
PRÉFET DU CALVADOS**

Officier de la Légion d'Honneur
Officier de l'Ordre National du Mérite

- Vu** le code de l'environnement, et notamment ses articles L. 555-16, R. 555-30 et R. 555-31 ;
- Vu** le code de l'urbanisme notamment ses articles L. 121-1, L.121-2, L. 122-1, L. 123-1 et R. 431-16 ;
- Vu** le code de la construction et de l'habitation, notamment ses articles R. 122-22 et R. 123-46 ;
- Vu** l'arrêté du 5 mars 2014 définissant les modalités d'application du chapitre V du titre V du livre V du code de l'environnement et portant règlement de la sécurité des canalisations de transport de gaz naturel ou assimilé, d'hydrocarbures et de produits chimiques ;
- Vu** le rapport de la Direction régionale de l'environnement, de l'aménagement et du logement de la région Basse-Normandie du 20 novembre 2015 ;
- Vu** l'avis émis par le Conseil départemental de l'environnement et des risques sanitaires et technologiques du Calvados le 15 décembre 2015 ;

Considérant que les canalisations de transport de gaz naturel ou assimilé, d'hydrocarbures et de produits chimiques, en service à la date de l'entrée en vigueur des articles R. 555-1 et suivants du code de l'environnement, doivent donner lieu à l'institution de servitudes d'utilité publique relatives à la maîtrise de l'urbanisation en raison des dangers et des inconvénients qu'elles présentent ;

Considérant que selon l'article L. 555-16 du code de l'environnement, les périmètres à l'intérieur desquels les dispositions en matière de maîtrise de l'urbanisation s'appliquent sont déterminés par les risques susceptibles d'être créés par une canalisation de transport en service, notamment les risques d'incendie, d'explosion ou d'émanation de produits toxiques, menaçant gravement la santé ou la sécurité des personnes ;

Sur proposition de la Secrétaire Générale de la Préfecture du Calvados ;

ARRÊTE :

Article 1^{er} :

Des servitudes d'utilité publique sont instituées dans les zones d'effets générées par les phénomènes dangereux susceptibles de se produire, du fait de l'exploitation des canalisations de transport dont les caractéristiques sont précisées en annexe 1 du présent arrêté. Ces zones d'effets sont définies à l'article 2 ci-après et leur emprise est délimitée par les distances SUP1, SUP2 et SUP3 indiquées en annexe 1 du présent arrêté qui sont à reporter de part et d'autre du ou des ouvrages considérés.

Une cartographie des zones enveloppes (servitude SUP1) de chaque ouvrage concerné figure à titre indicatif en annexe 2 du présent arrêté mais seules font foi les distances reportées dans le tableau figurant en annexe 1, appliquées au tracé réel des canalisations concernées.

Article 2 :

Les servitudes prévues à l'article 1^{er} du présent arrêté sont ainsi définies :

Servitude SUP1, correspondant aux zones d'effets létaux (PEL et ELS) du phénomène dangereux de référence majorant au sens de l'article R. 555-39 du code de l'environnement :

Dans ces zones, la délivrance d'un permis de construire relatif à un établissement recevant du public susceptible de recevoir plus de 100 personnes ou à un immeuble de grande hauteur est subordonnée à la fourniture d'une analyse de compatibilité ayant reçu l'avis favorable du transporteur ou, en cas d'avis défavorable du transporteur, l'avis favorable du Préfet rendu au vu de l'expertise mentionnée au III de l'article R. 555-31 du code de l'environnement.

L'analyse de compatibilité est établie conformément aux dispositions de l'arrêté ministériel du 5 mars 2014 susvisé.

Servitude SUP2, correspondant aux zones d'effets létaux (PEL et ELS) du phénomène dangereux de référence réduit au sens de l'article R. 555-39 du code de l'environnement :

Dans ces zones, l'ouverture d'un établissement recevant du public susceptible de recevoir plus de 300 personnes ou d'un immeuble de grande hauteur est interdite.

Servitude SUP3, correspondant à la zone d'effets létaux significatifs (ELS) du phénomène dangereux de référence réduit au sens de l'article R. 555-39 du code de l'environnement :

Dans cette zone, l'ouverture d'un établissement recevant du public susceptible de recevoir plus de 100 personnes ou d'un immeuble de grande hauteur est interdite.

Seule la zone de servitude SUP1 de chaque ouvrage est reproduite sur la carte figurant en annexe 2 du présent arrêté. Les restrictions supplémentaires pour les projets d'urbanisme dont l'emprise est également concernée par les zones de servitude SUP 2 ou 3 sont mises en œuvre dans le cadre de l'instruction de l'analyse de compatibilité obligatoire pour tout projet dont l'emprise atteint la zone de servitude SUP1.

Article 3 :

Le maire informe le transporteur de tout permis de construire ou certificat d'urbanisme (d'information ou opérationnel) délivré dans l'une des zones définies à l'article 2 du présent arrêté.

Article 4 :

Les servitudes instituées par le présent arrêté sont annexées au plan local d'urbanisme ou à la carte communale de la commune concernée dans les conditions prévues à l'article L. 126-1 du code de l'urbanisme.

Article 5 :

Le présent arrêté est publié au recueil des actes administratifs de la Préfecture du Calvados et adressé au maire de la commune de BERNIERES-SUR-MER.

Article 6 :

Cet arrêté peut faire l'objet d'un recours contentieux auprès du tribunal administratif de Caen dans un délai de deux mois à compter de sa publication.

Article 7 :

La Secrétaire Générale de la Préfecture du Calvados, le maire de la commune de BERNIERES-SUR-MER, le Directeur Départemental des Territoires et de la Mer du Calvados, le Directeur Régional par intérim de l'Environnement, de l'Aménagement et du Logement Basse-Normandie sont chargés, chacun en ce qui le concerne, de l'exécution du présent arrêté dont copie leur sera adressée, ainsi qu'au Directeur Général de GRTgaz.

Fait à Caen, le 17 décembre 2015

Pour le préfet,
La secrétaire générale



Corinne CHAUVIN

ANNEXE 1

Caractéristiques des ouvrages concernés et distances SUP associées

Nom de la commune : BERNIERES-SUR-MER

Code INSEE : 14066

CANALISATIONS DE TRANSPORT DE GAZ NATUREL EXPLOITÉES PAR LA SOCIÉTÉ GRTGAZ DONT LE SIÈGE SOCIAL EST SITUÉ 6, RUE RAOUL NORDLING, 92270 BOIS-COLOMBES :

Ouvrages traversant la commune :

Nom de la canalisation	Pression maximale en service PMS (bar)	Diamètre Nominal (DN)	Longueur dans la commune (en kilomètres)	Implantation	Distances SUP (en mètres de part et d'autre de la canalisation)		
					SUP1	SUP2	SUP3
DN100-1989-HERMANVILLE-SUR-MER-COURSEULLES-SUR-MER	67.7	100	2.20835	ENTERRE	25	5	5

ANNEXE 2

Représentation cartographique des zones de servitude SUP1

Servitudes d'utilité publique autour des canalisations de transport de matières dangereuses

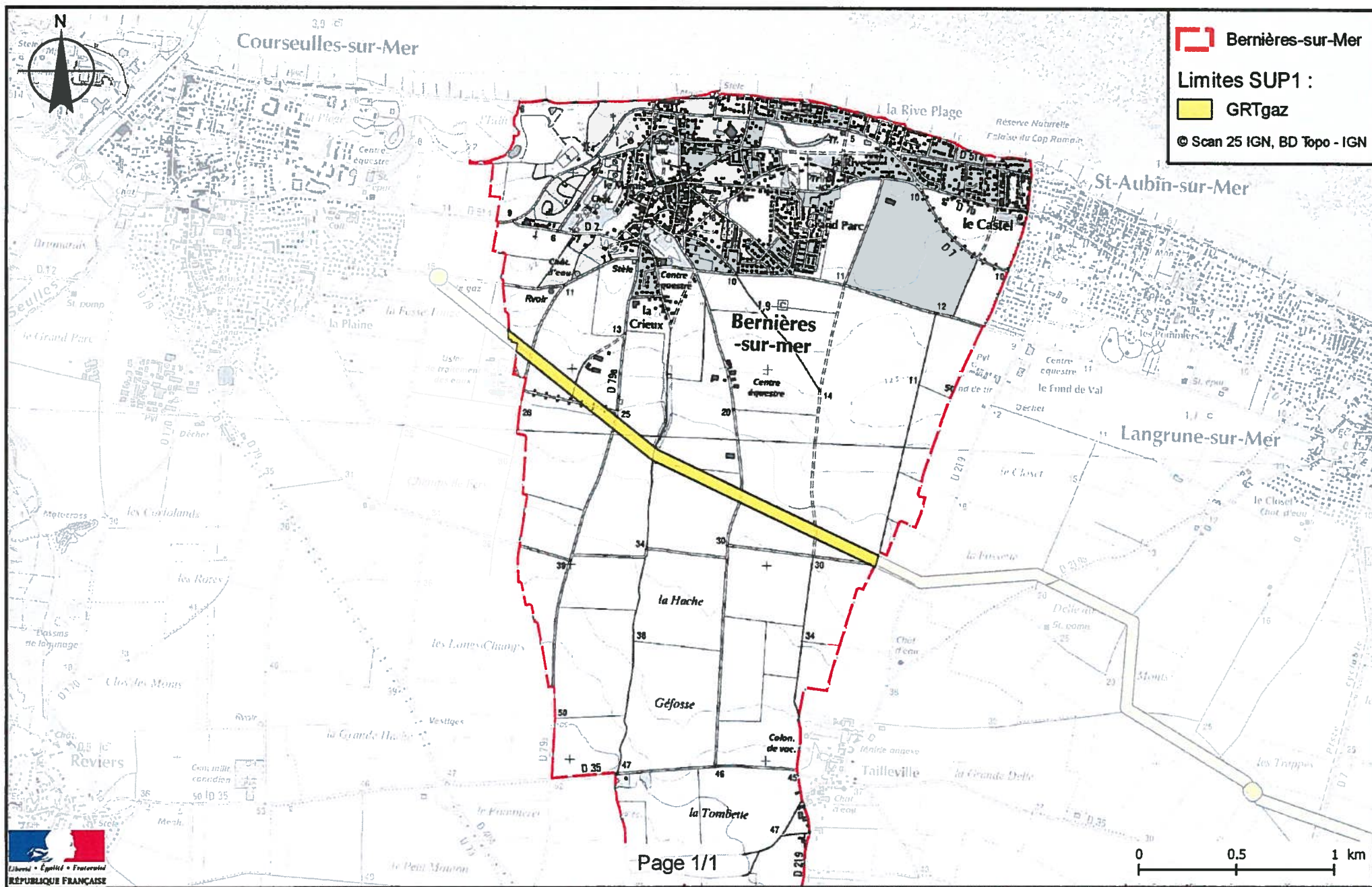



PRÉFET DU CALVADOS

*Direction régionale de l'Environnement,
de l'Aménagement et du Logement
de Normandie*

ARRÊTÉ PRÉFECTORAL instituant des servitudes d'utilité publique prenant en compte la maîtrise des risques autour des canalisations de transport de gaz naturel ou assimilé

Commune de COURSEULLES-SUR-MER

LE PRÉFET DU CALVADOS,
Chevalier de la Légion d'Honneur,
Chevalier de l'Ordre National du Mérite.

Vu le code de l'environnement, et notamment ses articles L. 555-16, R. 555-30 et R. 555-31 ;
Vu le code de l'urbanisme notamment ses articles L. 101-2, L. 132-1, L. 132-2, L. 151-1 et suivants, L. 153-60, L. 161-1 et suivants, L. 163-10, R. 431-16 ;
Vu le code de la construction et de l'habitation, notamment ses articles R. 122-22 et R. 123-46 ;
Vu l'arrêté ministériel du 5 mars 2014 définissant les modalités d'application du chapitre V du titre V du livre V du code de l'environnement et portant règlement de la sécurité des canalisations de transport de gaz naturel ou assimilé, d'hydrocarbures et de produits chimiques ;
Vu le rapport de la Direction régionale de l'environnement, de l'aménagement et du logement de la région Normandie du 24 août 2016 ;
Vu l'avis émis par le Conseil départemental de l'environnement et des risques sanitaires et technologiques du Calvados le 20 septembre 2016 ;

Considérant que les canalisations de transport de gaz naturel ou assimilé, d'hydrocarbures et de produits chimiques, en service à la date de l'entrée en vigueur des articles R. 555-1 et suivants du code de l'environnement, doivent donner lieu à l'institution de servitudes d'utilité publique relatives à la maîtrise de l'urbanisation en raison des dangers et des inconvénients qu'elles présentent ;

Considérant que selon l'article L. 555-16 du code de l'environnement, les périmètres à l'intérieur desquels les dispositions en matière de maîtrise de l'urbanisation s'appliquent sont déterminés par les risques susceptibles d'être créés par une canalisation de transport en service, notamment les risques d'incendie, d'explosion ou d'émanation de produits toxiques, menaçant gravement la santé ou la sécurité des personnes ;

Sur proposition du Secrétaire Général de la Préfecture du Calvados ;

ARRÊTE :

Article 1^{er} :

Des servitudes d'utilité publique sont instituées dans les zones d'effets générées par les phénomènes dangereux susceptibles de se produire, du fait de l'exploitation des canalisations de transport dont les caractéristiques sont précisées en annexe 1 du présent arrêté. Ces zones d'effets sont définies à l'article 2 ci-après et leur emprise est délimitée par les distances SUP1, SUP2 et SUP3 indiquées en annexe 1 du présent arrêté qui sont à reporter de part et d'autre du ou des ouvrages considérés.

Une cartographie des zones enveloppes (servitude SUP1) de chaque ouvrage concerné figure à titre indicatif en annexe 2 du présent arrêté mais seules font foi les distances reportées dans le tableau figurant en annexe 1, appliquées au tracé réel des canalisations concernées.

Article 2 :

Les servitudes prévues à l'article 1^{er} du présent arrêté sont ainsi définies :

Servitude SUP1, correspondant aux zones d'effets létaux (PEL et ELS) du phénomène dangereux de référence majorant au sens de l'article R. 555-39 du code de l'environnement :

Dans ces zones, la délivrance d'un permis de construire relatif à un établissement recevant du public susceptible de recevoir plus de 100 personnes ou à un immeuble de grande hauteur est subordonnée à la fourniture d'une analyse de compatibilité ayant reçu l'avis favorable du transporteur ou, en cas d'avis défavorable du transporteur, l'avis favorable du Préfet rendu au vu de l'expertise mentionnée au III de l'article R. 555-31 du code de l'environnement.

L'analyse de compatibilité est établie conformément aux dispositions de l'arrêté ministériel du 5 mars 2014 susvisé.

Servitude SUP2, correspondant aux zones d'effets létaux (PEL et ELS) du phénomène dangereux de référence réduit au sens de l'article R. 555-39 du code de l'environnement :

Dans ces zones, l'ouverture d'un établissement recevant du public susceptible de recevoir plus de 300 personnes ou d'un immeuble de grande hauteur est interdite.

Servitude SUP3, correspondant à la zone d'effets létaux significatifs (ELS) du phénomène dangereux de référence réduit au sens de l'article R. 555-39 du code de l'environnement :

Dans cette zone, l'ouverture d'un établissement recevant du public susceptible de recevoir plus de 100 personnes ou d'un immeuble de grande hauteur est interdite.

Seule la zone de servitude SUP1 de chaque ouvrage est reproduite sur la carte figurant en annexe 2 du présent arrêté. Les restrictions supplémentaires pour les projets d'urbanisme dont l'emprise est également concernée par les zones de servitude SUP 2 ou 3 sont mises en œuvre dans le cadre de l'instruction de l'analyse de compatibilité obligatoire pour tout projet dont l'emprise atteint la zone de servitude SUP1.

Article 3 :

Le maire informe le transporteur de tout permis de construire ou certificat d'urbanisme (d'information ou opérationnel) délivré dans l'une des zones définies à l'article 2 du présent arrêté.

Article 4 :

Les servitudes instituées par le présent arrêté sont annexées au plan local d'urbanisme ou à la carte communale de la commune concernée dans les conditions prévues aux articles L. 151-43, L. 153-60, L. 161-1 et L. 163-10 du code de l'urbanisme.

Article 5 :

Le présent arrêté est publié au recueil des actes administratifs de la Préfecture du Calvados et adressé au maire de la commune de COURSEULLES-SUR-MER.

Article 6 :

Cet arrêté peut faire l'objet d'un recours contentieux auprès du tribunal administratif de Caen dans un délai de deux mois à compter de sa publication.

Article 7 :

Le Secrétaire Général de la Préfecture du Calvados, le maire de la commune de COURSEULLES-SUR-MER, le Directeur Départemental des Territoires et de la Mer du Calvados, le Directeur Régional de l'Environnement, de l'Aménagement et du Logement de Normandie sont chargés, chacun en ce qui le concerne, de l'exécution du présent arrêté dont ampliation leur sera adressée, ainsi qu'au Directeur Général de GRTgaz.

Fait à Caen, le **28 SEP. 2016**

**Pour le Préfet , et par délégation,
Le Secrétaire Général**



Stéphane GUYON

ANNEXE 1

Caractéristiques des ouvrages concernés et distances SUP associées

Nom de la commune : COURSEULLES-SUR-MER

Code INSEE : 14191

CANALISATIONS DE TRANSPORT DE GAZ NATUREL EXPLOITÉES PAR LA SOCIÉTÉ GRTGAZ DONT LE SIÈGE SOCIAL EST SITUÉ 6, RUE RAOUL NORDLING, 92270 BOIS-COLOMBES :

Ouvrages traversant la commune :

Nom de la canalisation	Pression maximale en service PMS (bar)	Diamètre Nominal (DN)	Longueur dans la commune (en kilomètres)	Implantation	Distances SUP (en mètres de part et d'autre de la canalisation)		
					SUP1	SUP2	SUP3
DN100-1989-HERMANVILLE-SUR-MER-COURSEULLES-SUR-MER	67.7	100	0.489599	ENTERRE	25	5	5

Installations annexes situées sur la commune :

Nom de l'installation	Distances SUP (en mètres à partir de l'installation)		
	SUP1	SUP2	SUP3
COURSEULLES-SUR-MER - 14191	35	6	6

ANNEXE 2

Représentation cartographique des zones de servitude SUP1

Servitudes d'utilité publique autour des canalisations de transport de matières dangereuses

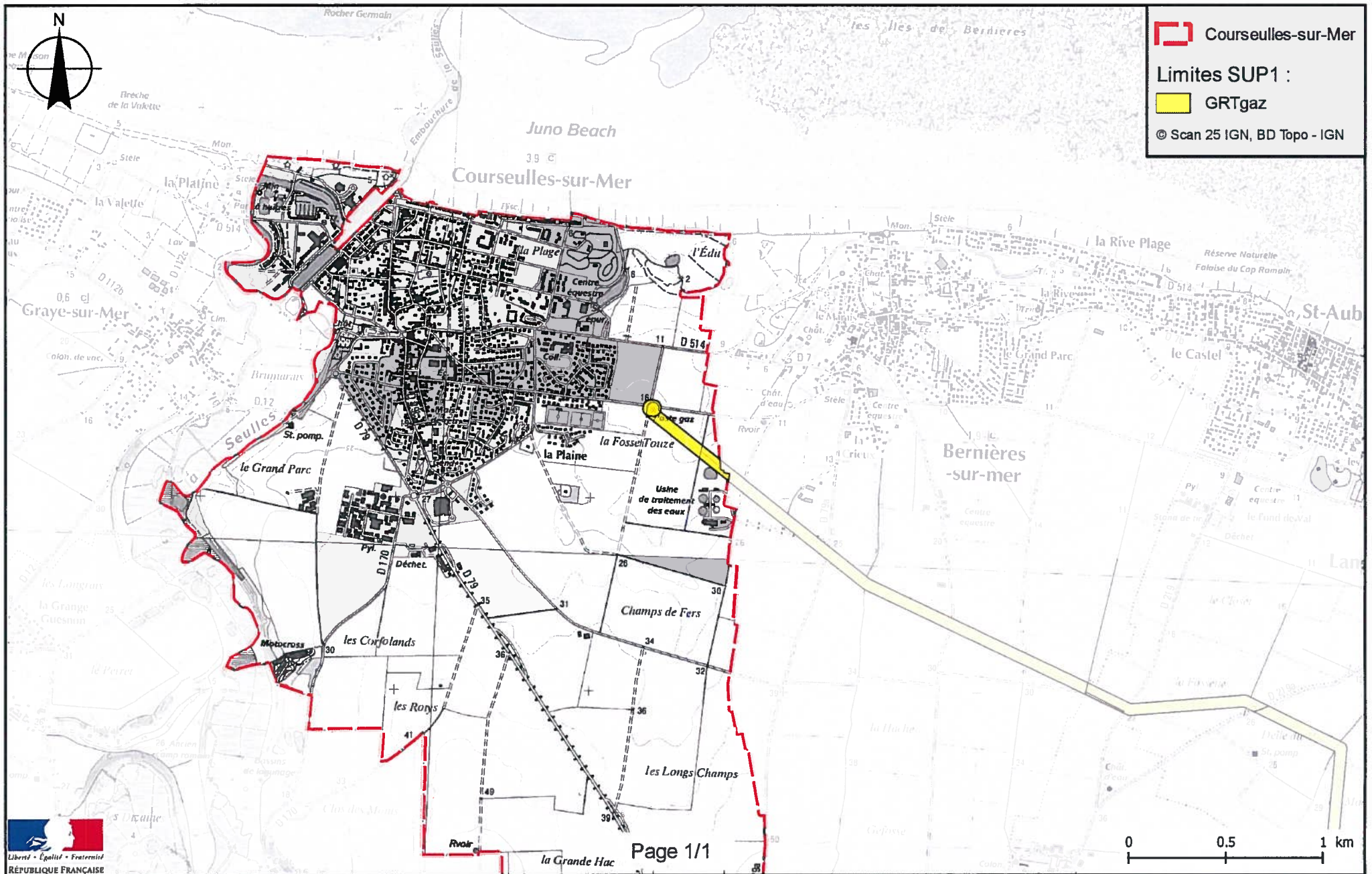



PRÉFET DU CALVADOS

*Direction régionale de l'Environnement,
de l'Aménagement et du Logement
de Normandie*

ARRÊTÉ PRÉFECTORAL instituant des servitudes d'utilité publique prenant en compte la maîtrise des risques autour des canalisations de transport de gaz naturel ou assimilé

Commune de DOUVRES-LA-DELIVRANDE

LE PRÉFET DU CALVADOS,
Chevalier de la Légion d'Honneur,
Chevalier de l'Ordre National du Mérite.

Vu le code de l'environnement, et notamment ses articles L. 555-16, R. 555-30 et R. 555-31 ;
Vu le code de l'urbanisme notamment ses articles L. 101-2, L. 132-1, L. 132-2, L. 151-1 et suivants, L. 153-60, L. 161-1 et suivants, L. 163-10, R. 431-16 ;
Vu le code de la construction et de l'habitation, notamment ses articles R. 122-22 et R. 123-46 ;
Vu l'arrêté ministériel du 5 mars 2014 définissant les modalités d'application du chapitre V du titre V du livre V du code de l'environnement et portant règlement de la sécurité des canalisations de transport de gaz naturel ou assimilé, d'hydrocarbures et de produits chimiques ;
Vu le rapport de la Direction régionale de l'environnement, de l'aménagement et du logement de la région Normandie du 24 août 2016 ;
Vu l'avis émis par le Conseil départemental de l'environnement et des risques sanitaires et technologiques du Calvados le 20 septembre 2016 ;

Considérant que les canalisations de transport de gaz naturel ou assimilé, d'hydrocarbures et de produits chimiques, en service à la date de l'entrée en vigueur des articles R. 555-1 et suivants du code de l'environnement, doivent donner lieu à l'institution de servitudes d'utilité publique relatives à la maîtrise de l'urbanisation en raison des dangers et des inconvénients qu'elles présentent ;

Considérant que selon l'article L. 555-16 du code de l'environnement, les périmètres à l'intérieur desquels les dispositions en matière de maîtrise de l'urbanisation s'appliquent sont déterminés par les risques susceptibles d'être créés par une canalisation de transport en service, notamment les risques d'incendie, d'explosion ou d'émanation de produits toxiques, menaçant gravement la santé ou la sécurité des personnes ;

Sur proposition du Secrétaire Général de la Préfecture du Calvados ;

ARRÊTE :

Article 1^{er} :

Des servitudes d'utilité publique sont instituées dans les zones d'effets générées par les phénomènes dangereux susceptibles de se produire, du fait de l'exploitation des canalisations de transport dont les caractéristiques sont précisées en annexe 1 du présent arrêté. Ces zones d'effets sont définies à l'article 2 ci-après et leur emprise est délimitée par les distances SUP1, SUP2 et SUP3 indiquées en annexe 1 du présent arrêté qui sont à reporter de part et d'autre du ou des ouvrages considérés.

Une cartographie des zones enveloppes (servitude SUP1) de chaque ouvrage concerné figure à titre indicatif en annexe 2 du présent arrêté mais seules font foi les distances reportées dans le tableau figurant en annexe 1, appliquées au tracé réel des canalisations concernées.

Article 2 :

Les servitudes prévues à l'article 1^{er} du présent arrêté sont ainsi définies :

Servitude SUP1, correspondant aux zones d'effets létaux (PEL et ELS) du phénomène dangereux de référence majorant au sens de l'article R. 555-39 du code de l'environnement :

Dans ces zones, la délivrance d'un permis de construire relatif à un établissement recevant du public susceptible de recevoir plus de 100 personnes ou à un immeuble de grande hauteur est subordonnée à la fourniture d'une analyse de compatibilité ayant reçu l'avis favorable du transporteur ou, en cas d'avis défavorable du transporteur, l'avis favorable du Préfet rendu au vu de l'expertise mentionnée au III de l'article R. 555-31 du code de l'environnement.

L'analyse de compatibilité est établie conformément aux dispositions de l'arrêté ministériel du 5 mars 2014 susvisé.

Servitude SUP2, correspondant aux zones d'effets létaux (PEL et ELS) du phénomène dangereux de référence réduit au sens de l'article R. 555-39 du code de l'environnement :

Dans ces zones, l'ouverture d'un établissement recevant du public susceptible de recevoir plus de 300 personnes ou d'un immeuble de grande hauteur est interdite.

Servitude SUP3, correspondant à la zone d'effets létaux significatifs (ELS) du phénomène dangereux de référence réduit au sens de l'article R. 555-39 du code de l'environnement :

Dans cette zone, l'ouverture d'un établissement recevant du public susceptible de recevoir plus de 100 personnes ou d'un immeuble de grande hauteur est interdite.

Seule la zone de servitude SUP1 de chaque ouvrage est reproduite sur la carte figurant en annexe 2 du présent arrêté. Les restrictions supplémentaires pour les projets d'urbanisme dont l'emprise est également concernée par les zones de servitude SUP 2 ou 3 sont mises en œuvre dans le cadre de l'instruction de l'analyse de compatibilité obligatoire pour tout projet dont l'emprise atteint la zone de servitude SUP1.

Article 3 :

Le maire informe le transporteur de tout permis de construire ou certificat d'urbanisme (d'information ou opérationnel) délivré dans l'une des zones définies à l'article 2 du présent arrêté.

Article 4 :

Les servitudes instituées par le présent arrêté sont annexées au plan local d'urbanisme ou à la carte communale de la commune concernée dans les conditions prévues aux articles L. 151-43, L. 153-60, L. 161-1 et L. 163-10 du code de l'urbanisme.

Article 5 :

Le présent arrêté est publié au recueil des actes administratifs de la Préfecture du Calvados et adressé au maire de la commune de DOUVRES-LA-DELIVRANDE.

Article 6 :

Cet arrêté peut faire l'objet d'un recours contentieux auprès du tribunal administratif de Caen dans un délai de deux mois à compter de sa publication.

Article 7 :

Le Secrétaire Général de la Préfecture du Calvados, le maire de la commune de DOUVRES-LA-DELIVRANDE, le Directeur Départemental des Territoires et de la Mer du Calvados, le Directeur Régional de l'Environnement, de l'Aménagement et du Logement de Normandie sont chargés, chacun en ce qui le concerne, de l'exécution du présent arrêté dont ampliation leur sera adressée, ainsi qu'au Directeur Général de GRTgaz.

Fait à Caen, le **28 SEP. 2016**

**Pour le Préfet , et par délégation,
Le Secrétaire Général**



Stéphane GUYON

ANNEXE 1

Caractéristiques des ouvrages concernés et distances SUP associées

Nom de la commune : DOUVRES-LA-DELIVRANDE

Code INSEE : 14228

CANALISATIONS DE TRANSPORT DE GAZ NATUREL EXPLOITÉES PAR LA SOCIÉTÉ GRTGAZ DONT LE SIÈGE SOCIAL EST SITUÉ 6, RUE RAOUL NORDLING, 92270 BOIS-COLOMBES :

Ouvrages ne traversant pas la commune, mais dont les zones d'effets atteignent cette dernière :

Nom de la canalisation	Pression maximale en service PMS (bar)	Diamètre Nominal (DN)	Implantation	Distances SUP (en mètres de part et d'autre de la canalisation)		
				SUP1	SUP2	SUP3
DN100-1989-HERMANVILLE-SUR-MER-COURSEULLES-SUR-MER	67.7	100	ENTERRE	25	5	5

ANNEXE 2

Représentation cartographique des zones de servitude SUP1

Servitudes d'utilité publique autour des canalisations de transport de matières dangereuses

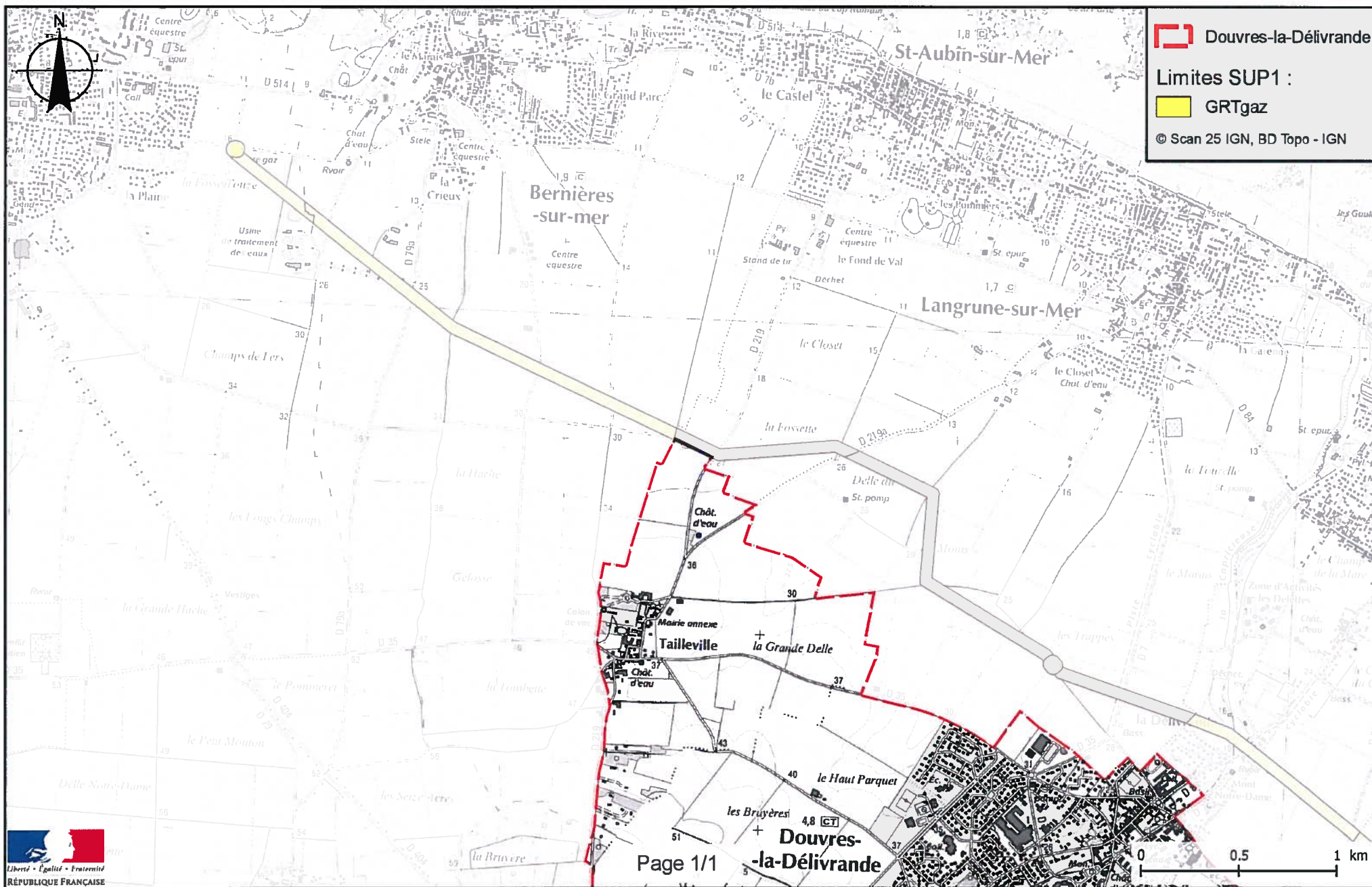



PRÉFET DU CALVADOS

*Direction régionale de l'Environnement,
de l'Aménagement et du Logement
de Normandie*

ARRÊTÉ PRÉFECTORAL instituant des servitudes d'utilité publique prenant en compte la maîtrise des risques autour des canalisations de transport de gaz naturel ou assimilé

Commune de LUC-SUR-MER

LE PRÉFET DU CALVADOS,
Chevalier de la Légion d'Honneur,
Chevalier de l'Ordre National du Mérite.

Vu le code de l'environnement, et notamment ses articles L. 555-16, R. 555-30 et R. 555-31 ;
Vu le code de l'urbanisme notamment ses articles L. 101-2, L. 132-1, L. 132-2, L. 151-1 et suivants, L. 153-60, L. 161-1 et suivants, L. 163-10, R. 431-16 ;
Vu le code de la construction et de l'habitation, notamment ses articles R. 122-22 et R. 123-46 ;
Vu l'arrêté ministériel du 5 mars 2014 définissant les modalités d'application du chapitre V du titre V du livre V du code de l'environnement et portant règlement de la sécurité des canalisations de transport de gaz naturel ou assimilé, d'hydrocarbures et de produits chimiques ;
Vu le rapport de la Direction régionale de l'environnement, de l'aménagement et du logement de la région Normandie du 24 août 2016 ;
Vu l'avis émis par le Conseil départemental de l'environnement et des risques sanitaires et technologiques du Calvados le 20 septembre 2016 ;

Considérant que les canalisations de transport de gaz naturel ou assimilé, d'hydrocarbures et de produits chimiques, en service à la date de l'entrée en vigueur des articles R. 555-1 et suivants du code de l'environnement, doivent donner lieu à l'institution de servitudes d'utilité publique relatives à la maîtrise de l'urbanisation en raison des dangers et des inconvénients qu'elles présentent ;

Considérant que selon l'article L. 555-16 du code de l'environnement, les périmètres à l'intérieur desquels les dispositions en matière de maîtrise de l'urbanisation s'appliquent sont déterminés par les risques susceptibles d'être créés par une canalisation de transport en service, notamment les risques d'incendie, d'explosion ou d'émanation de produits toxiques, menaçant gravement la santé ou la sécurité des personnes ;

Sur proposition du Secrétaire Général de la Préfecture du Calvados ;

ARRÊTE :

Article 1^{er} :

Des servitudes d'utilité publique sont instituées dans les zones d'effets générées par les phénomènes dangereux susceptibles de se produire, du fait de l'exploitation des canalisations de transport dont les caractéristiques sont précisées en annexe 1 du présent arrêté. Ces zones d'effets sont définies à l'article 2 ci-après et leur emprise est délimitée par les distances SUP1, SUP2 et SUP3 indiquées en annexe 1 du présent arrêté qui sont à reporter de part et d'autre du ou des ouvrages considérés.

Une cartographie des zones enveloppes (servitude SUP1) de chaque ouvrage concerné figure à titre indicatif en annexe 2 du présent arrêté mais seules font foi les distances reportées dans le tableau figurant en annexe 1, appliquées au tracé réel des canalisations concernées.

Article 2 :

Les servitudes prévues à l'article 1^{er} du présent arrêté sont ainsi définies :

Servitude SUP1, correspondant aux zones d'effets létaux (PEL et ELS) du phénomène dangereux de référence majorant au sens de l'article R. 555-39 du code de l'environnement :

Dans ces zones, la délivrance d'un permis de construire relatif à un établissement recevant du public susceptible de recevoir plus de 100 personnes ou à un immeuble de grande hauteur est subordonnée à la fourniture d'une analyse de compatibilité ayant reçu l'avis favorable du transporteur ou, en cas d'avis défavorable du transporteur, l'avis favorable du Préfet rendu au vu de l'expertise mentionnée au III de l'article R. 555-31 du code de l'environnement.

L'analyse de compatibilité est établie conformément aux dispositions de l'arrêté ministériel du 5 mars 2014 susvisé.

Servitude SUP2, correspondant aux zones d'effets létaux (PEL et ELS) du phénomène dangereux de référence réduit au sens de l'article R. 555-39 du code de l'environnement :

Dans ces zones, l'ouverture d'un établissement recevant du public susceptible de recevoir plus de 300 personnes ou d'un immeuble de grande hauteur est interdite.

Servitude SUP3, correspondant à la zone d'effets létaux significatifs (ELS) du phénomène dangereux de référence réduit au sens de l'article R. 555-39 du code de l'environnement :

Dans cette zone, l'ouverture d'un établissement recevant du public susceptible de recevoir plus de 100 personnes ou d'un immeuble de grande hauteur est interdite.

Seule la zone de servitude SUP1 de chaque ouvrage est reproduite sur la carte figurant en annexe 2 du présent arrêté. Les restrictions supplémentaires pour les projets d'urbanisme dont l'emprise est également concernée par les zones de servitude SUP 2 ou 3 sont mises en œuvre dans le cadre de l'instruction de l'analyse de compatibilité obligatoire pour tout projet dont l'emprise atteint la zone de servitude SUP1.

Article 3 :

Le maire informe le transporteur de tout permis de construire ou certificat d'urbanisme (d'information ou opérationnel) délivré dans l'une des zones définies à l'article 2 du présent arrêté.

Article 4 :

Les servitudes instituées par le présent arrêté sont annexées au plan local d'urbanisme ou à la carte communale de la commune concernée dans les conditions prévues aux articles L. 151-43, L. 153-60, L. 161-1 et L. 163-10 du code de l'urbanisme.

Article 5 :

Le présent arrêté est publié au recueil des actes administratifs de la Préfecture du Calvados et adressé au maire de la commune de LUC-SUR-MER.

Article 6 :

Cet arrêté peut faire l'objet d'un recours contentieux auprès du tribunal administratif de Caen dans un délai de deux mois à compter de sa publication.

Article 7 :

Le Secrétaire Général de la Préfecture du Calvados, le maire de la commune de LUC-SUR-MER, le Directeur Départemental des Territoires et de la Mer du Calvados, le Directeur Régional de l'Environnement, de l'Aménagement et du Logement de Normandie sont chargés, chacun en ce qui le concerne, de l'exécution du présent arrêté dont ampliation leur sera adressée, ainsi qu'au Directeur Général de GRTgaz.

Fait à Caen, le 28 SEP. 2016

Pour le Préfet, et par délégation,
Le Secrétaire Général



Stéphane GUYON

ANNEXE 1

Caractéristiques des ouvrages concernés et distances SUP associées

Nom de la commune : LUC-SUR-MER

Code INSEE : 14384

CANALISATIONS DE TRANSPORT DE GAZ NATUREL EXPLOITÉES PAR LA SOCIÉTÉ GRTGAZ DONT LE SIÈGE SOCIAL EST SITUÉ 6, RUE RAOUL NORDLING, 92270 BOIS-COLOMBES :

Ouvrages traversant la commune :

Nom de la canalisation	Pression maximale en service PMS (bar)	Diamètre Nominal (DN)	Longueur dans la commune (en kilomètres)	Implantation	Distances SUP (en mètres de part et d'autre de la canalisation)		
					SUP1	SUP2	SUP3
DN100-1989-HERMANVILLE-SUR-MER-COURSEULLES-SUR-MER	67.7	100	1.04762	ENTERRE	25	5	5

ANNEXE 2

Représentation cartographique des zones de servitude SUP1

Servitudes d'utilité publique autour des canalisations de transport de matières dangereuses

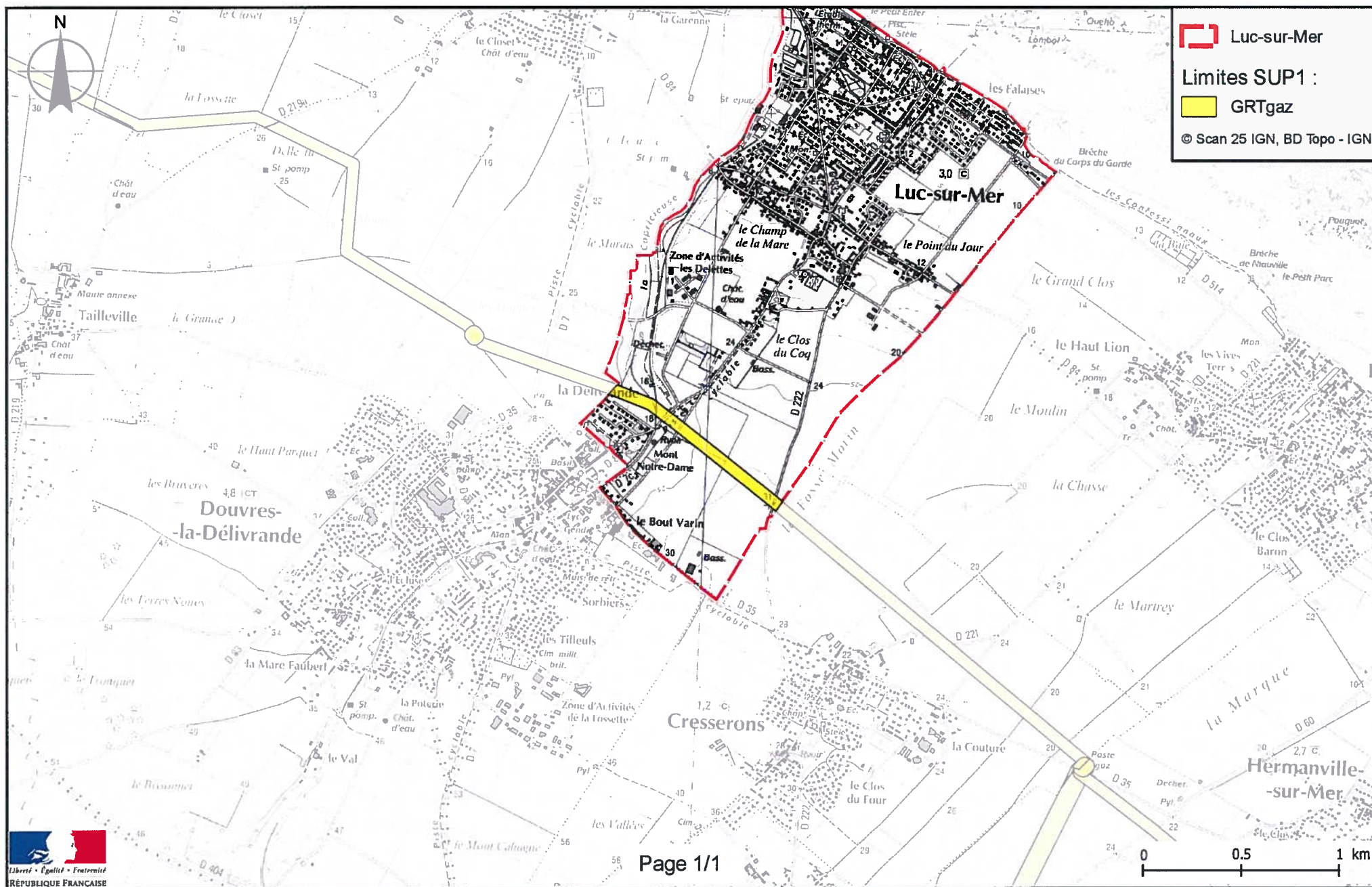



PRÉFET DU CALVADOS

*Direction régionale de l'Environnement,
de l'Aménagement et du Logement
de Normandie*

ARRÊTÉ PRÉFECTORAL instituant des servitudes d'utilité publique prenant en compte la maîtrise des risques autour des canalisations de transport de gaz naturel ou assimilé

Commune de SAINT-AUBIN-SUR-MER

LE PRÉFET DU CALVADOS,
Chevalier de la Légion d'Honneur,
Chevalier de l'Ordre National du Mérite.

Vu le code de l'environnement, et notamment ses articles L. 555-16, R. 555-30 et R. 555-31 ;
Vu le code de l'urbanisme notamment ses articles L. 101-2, L. 132-1, L. 132-2, L. 151-1 et suivants, L. 153-60, L. 161-1 et suivants, L. 163-10, R. 431-16 ;
Vu le code de la construction et de l'habitation, notamment ses articles R. 122-22 et R. 123-46 ;
Vu l'arrêté ministériel du 5 mars 2014 définissant les modalités d'application du chapitre V du titre V du livre V du code de l'environnement et portant règlement de la sécurité des canalisations de transport de gaz naturel ou assimilé, d'hydrocarbures et de produits chimiques ;
Vu le rapport de la Direction régionale de l'environnement, de l'aménagement et du logement de la région Normandie du 24 août 2016 ;
Vu l'avis émis par le Conseil départemental de l'environnement et des risques sanitaires et technologiques du Calvados le 20 septembre 2016 ;

Considérant que les canalisations de transport de gaz naturel ou assimilé, d'hydrocarbures et de produits chimiques, en service à la date de l'entrée en vigueur des articles R. 555-1 et suivants du code de l'environnement, doivent donner lieu à l'institution de servitudes d'utilité publique relatives à la maîtrise de l'urbanisation en raison des dangers et des inconvénients qu'elles présentent ;

Considérant que selon l'article L. 555-16 du code de l'environnement, les périmètres à l'intérieur desquels les dispositions en matière de maîtrise de l'urbanisation s'appliquent sont déterminés par les risques susceptibles d'être créés par une canalisation de transport en service, notamment les risques d'incendie, d'explosion ou d'émanation de produits toxiques, menaçant gravement la santé ou la sécurité des personnes ;

Sur proposition du Secrétaire Général de la Préfecture du Calvados ;

ARRÊTE :

Article 1^{er} :

Des servitudes d'utilité publique sont instituées dans les zones d'effets générées par les phénomènes dangereux susceptibles de se produire, du fait de l'exploitation des canalisations de transport dont les caractéristiques sont précisées en annexe 1 du présent arrêté. Ces zones d'effets sont définies à l'article 2 ci-après et leur emprise est délimitée par les distances SUP1, SUP2 et SUP3 indiquées en annexe 1 du présent arrêté qui sont à reporter de part et d'autre du ou des ouvrages considérés.

Une cartographie des zones enveloppes (servitude SUP1) de chaque ouvrage concerné figure à titre indicatif en annexe 2 du présent arrêté mais seules font foi les distances reportées dans le tableau figurant en annexe 1, appliquées au tracé réel des canalisations concernées.

Article 2 :

Les servitudes prévues à l'article 1^{er} du présent arrêté sont ainsi définies :

Servitude SUP1, correspondant aux zones d'effets létaux (PEL et ELS) du phénomène dangereux de référence majorant au sens de l'article R. 555-39 du code de l'environnement :

Dans ces zones, la délivrance d'un permis de construire relatif à un établissement recevant du public susceptible de recevoir plus de 100 personnes ou à un immeuble de grande hauteur est subordonnée à la fourniture d'une analyse de compatibilité ayant reçu l'avis favorable du transporteur ou, en cas d'avis défavorable du transporteur, l'avis favorable du Préfet rendu au vu de l'expertise mentionnée au III de l'article R. 555-31 du code de l'environnement.

L'analyse de compatibilité est établie conformément aux dispositions de l'arrêté ministériel du 5 mars 2014 susvisé.

Servitude SUP2, correspondant aux zones d'effets létaux (PEL et ELS) du phénomène dangereux de référence réduit au sens de l'article R. 555-39 du code de l'environnement :

Dans ces zones, l'ouverture d'un établissement recevant du public susceptible de recevoir plus de 300 personnes ou d'un immeuble de grande hauteur est interdite.

Servitude SUP3, correspondant à la zone d'effets létaux significatifs (ELS) du phénomène dangereux de référence réduit au sens de l'article R. 555-39 du code de l'environnement :

Dans cette zone, l'ouverture d'un établissement recevant du public susceptible de recevoir plus de 100 personnes ou d'un immeuble de grande hauteur est interdite.

Seule la zone de servitude SUP1 de chaque ouvrage est reproduite sur la carte figurant en annexe 2 du présent arrêté. Les restrictions supplémentaires pour les projets d'urbanisme dont l'emprise est également concernée par les zones de servitude SUP 2 ou 3 sont mises en œuvre dans le cadre de l'instruction de l'analyse de compatibilité obligatoire pour tout projet dont l'emprise atteint la zone de servitude SUP1.

Article 3 :

Le maire informe le transporteur de tout permis de construire ou certificat d'urbanisme (d'information ou opérationnel) délivré dans l'une des zones définies à l'article 2 du présent arrêté.

Article 4 :

Les servitudes instituées par le présent arrêté sont annexées au plan local d'urbanisme ou à la carte communale de la commune concernée dans les conditions prévues aux articles L. 151-43, L. 153-60, L. 161-1 et L. 163-10 du code de l'urbanisme.

Article 5 :

Le présent arrêté est publié au recueil des actes administratifs de la Préfecture du Calvados et adressé au maire de la commune de SAINT-AUBIN-SUR-MER.

Article 6 :

Cet arrêté peut faire l'objet d'un recours contentieux auprès du tribunal administratif de Caen dans un délai de deux mois à compter de sa publication.

Article 7 :

Le Secrétaire Général de la Préfecture du Calvados, le maire de la commune de SAINT-AUBIN-SUR-MER, le Directeur Départemental des Territoires et de la Mer du Calvados, le Directeur Régional de l'Environnement, de l'Aménagement et du Logement de Normandie sont chargés, chacun en ce qui le concerne, de l'exécution du présent arrêté dont ampliation leur sera adressée, ainsi qu'au Directeur Général de GRTgaz.

Fait à Caen, le **28 SEP. 2016**

**Pour le Préfet , et par délégation,
Le Secrétaire Général**



Stéphane GUYON

ANNEXE 1

Caractéristiques des ouvrages concernés et distances SUP associées

Nom de la commune : SAINT-AUBIN-SUR-MER

Code INSEE : 14562

CANALISATIONS DE TRANSPORT DE GAZ NATUREL EXPLOITÉES PAR LA SOCIÉTÉ GRTGAZ DONT LE SIÈGE SOCIAL EST SITUÉ 6, RUE RAOUL NORDLING, 92270 BOIS-COLOMBES :

Ouvrages traversant la commune :

Nom de la canalisation	Pression maximale en service PMS (bar)	Diamètre Nominal (DN)	Longueur dans la commune (en kilomètres)	Implantation	Distances SUP (en mètres de part et d'autre de la canalisation)		
					SUP1	SUP2	SUP3
DN100-1989-HERMANVILLE-SUR-MER-COURSEULLES-SUR-MER	67.7	100	0.937941	ENTERRE	25	5	5

ANNEXE 2

Représentation cartographique des zones de servitude SUP1

Servitudes d'utilité publique autour des canalisations de transport de matières dangereuses

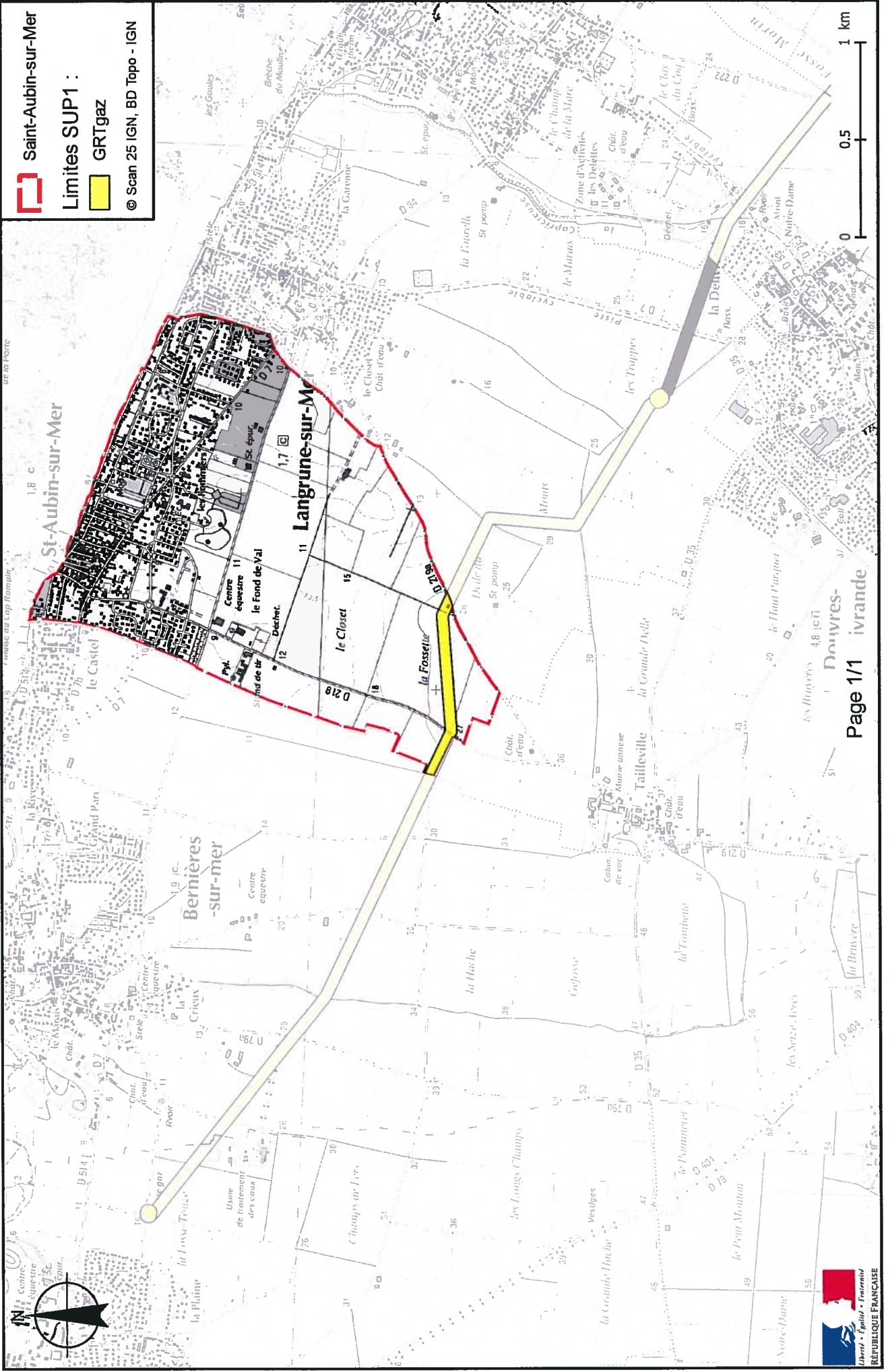

 Saint-Aubin-sur-Mer
 Limites SUP1 :
GRTgaz
© Scan 25 IGN, BD Topo - IGN



PRÉFET DU CALVADOS

*Direction régionale de l'Environnement,
de l'Aménagement et du Logement
de Normandie*

ARRÊTÉ PRÉFECTORAL instituant des servitudes d'utilité publique prenant en compte la maîtrise des risques autour des canalisations de transport de gaz naturel ou assimilé

Commune de CRESSERONS

LE PRÉFET DU CALVADOS,
Chevalier de la Légion d'Honneur,
Chevalier de l'Ordre National du Mérite,

Vu le code de l'environnement, et notamment ses articles L. 555-16, R. 555-30, R. 555-30-1 et R. 555-31 ;

Vu le code de l'urbanisme notamment ses articles L. 101-2, L. 132-1, L. 132-2, L. 151-1 et suivants, L. 153-60, L. 161-1 et suivants, L. 163-10, R. 431-16 ;

Vu le code de la construction et de l'habitation, notamment ses articles R. 122-22 et R. 123-46 ;

Vu le décret du Président de la République du 17 décembre 2015 nommant M. Laurent FISCUS, préfet du Calvados.

Vu l'arrêté ministériel du 5 mars 2014 définissant les modalités d'application du chapitre V du titre V du livre V du code de l'environnement et portant règlement de la sécurité des canalisations de transport de gaz naturel ou assimilé, d'hydrocarbures et de produits chimiques ;

Vu le rapport de la direction régionale de l'environnement, de l'aménagement et du logement de la région Normandie du 27 novembre 2017 ;

Vu l'avis émis par le conseil départemental de l'environnement et des risques sanitaires et technologiques du Calvados le 19 décembre 2017 ;

Considérant que selon l'article L. 555-16 du code de l'environnement, les canalisations de transport de gaz naturel ou assimilé, d'hydrocarbures et de produits chimiques doivent donner lieu à l'institution de servitudes d'utilité publique relatives à la maîtrise de l'urbanisation en raison des dangers et des inconvénients qu'elles présentent ;

Considérant que selon l'article R. 555-30 b) du code de l'environnement pris en application du troisième alinéa de l'article L. 555-16, les périmètres à l'intérieur desquels les dispositions en matière de maîtrise de l'urbanisation s'appliquent sont déterminés par les risques susceptibles d'être créés par une canalisation de transport en service, notamment les risques d'incendie, d'explosion ou d'émanation de produits toxiques, menaçant gravement la santé ou la sécurité des personnes ;

Sur proposition du secrétaire général de la préfecture du Calvados ;

ARRÊTE :

Article 1^{er} :

Des servitudes d'utilité publique sont instituées dans les zones d'effets générées par les phénomènes dangereux susceptibles de se produire, du fait de l'exploitation des canalisations de transport dont les caractéristiques sont précisées en annexe 1 du présent arrêté. Ces zones d'effets sont définies à l'article 2 ci-après et leur emprise est délimitée par les distances SUP1, SUP2 et SUP3 indiquées en annexe 1 du présent arrêté qui sont à reporter de part et d'autre du ou des ouvrages considérés.

Une cartographie des zones enveloppes (servitude SUP1) de chaque ouvrage concerné figure à titre indicatif en annexe 2 du présent arrêté mais seules font foi les distances reportées dans le tableau figurant en annexe 1, appliquées au tracé réel des canalisations concernées.

Article 2 :

Conformément à l'article R. 555-30 b) du code de l'environnement, les servitudes prévues à l'article 1^{er} du présent arrêté sont ainsi définies :

Servitude SUP1, correspondant aux zones d'effets létaux (PEL et ELS) du phénomène dangereux de référence majorant au sens de l'article R. 555-10-1 du code de l'environnement :

Dans ces zones, la délivrance d'un permis de construire relatif à un établissement recevant du public susceptible de recevoir plus de 100 personnes ou à un immeuble de grande hauteur, et son ouverture, est subordonnée à la fourniture d'une analyse de compatibilité ayant reçu l'avis favorable du transporteur ou, en cas d'avis défavorable du transporteur, l'avis favorable du Préfet rendu au vu de l'expertise mentionnée au III de l'article R. 555-31 du code de l'environnement.

L'analyse de compatibilité est établie conformément aux dispositions de l'arrêté ministériel du 5 mars 2014 susvisé.

Servitude SUP2, correspondant aux zones d'effets létaux (PEL et ELS) du phénomène dangereux de référence réduit au sens de l'article R. 555-10-1 du code de l'environnement :

Dans ces zones, l'ouverture d'un établissement recevant du public susceptible de recevoir plus de 300 personnes ou d'un immeuble de grande hauteur est interdite.

Servitude SUP3, correspondant à la zone d'effets létaux significatifs (ELS) du phénomène dangereux de référence réduit au sens de l'article R. 555-10-1 du code de l'environnement :

Dans cette zone, l'ouverture d'un établissement recevant du public susceptible de recevoir plus de 100 personnes ou d'un immeuble de grande hauteur est interdite.

Seule la zone de servitude SUP1 de chaque ouvrage est reproduite sur la carte figurant en annexe 2 du présent arrêté. Les restrictions supplémentaires pour les projets d'urbanisme dont l'emprise est également concernée par les zones de servitude SUP 2 ou 3 sont mises en œuvre dans le cadre de l'instruction de l'analyse de compatibilité obligatoire pour tout projet dont l'emprise atteint la zone de servitude SUP1.

Article 3 :

Conformément à l'article R. 555-30-1 du code de l'environnement, le maire informe le transporteur de toute demande de permis de construire, de certificat d'urbanisme opérationnel ou de permis d'aménager concernant un projet situé dans l'une des zones définies à l'article 2 du présent arrêté.

Article 4 :

Les servitudes instituées par le présent arrêté sont annexées aux plans locaux d'urbanisme et aux cartes communales des communes concernées dans les conditions prévues aux articles L. 151-43, L. 153-60, L. 161-1 et L. 163-10 du code de l'urbanisme.

Article 5 :

En application du R. 554-60 du code de l'environnement, le présent arrêté est publié au recueil des actes administratifs et sur le site internet de la préfecture du Calvados et adressé au maire de la commune de CRESSERONS.

Article 6 :

Cet arrêté peut faire l'objet d'un recours contentieux auprès du tribunal administratif de Caen dans un délai de deux mois à compter de sa publication.

Article 7 :

Le secrétaire général de la préfecture du Calvados, le président de l'établissement public compétent ou le maire de la commune de CRESSERONS, le directeur départemental des territoires et de la mer du Calvados, le directeur régional de l'environnement, de l'aménagement et du logement de Normandie sont chargés, chacun en ce qui le concerne, de l'exécution du présent arrêté dont une copie leur est adressée, ainsi qu'au directeur général de GRTgaz.

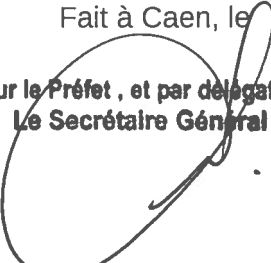
Fait à Caen, le **23 JAN. 2018**
Pour le Préfet, et par délégation,
Le Secrétaire Général

Stéphane GUYON

La carte annexée au présent arrêté peut être consultée dans les services de:

- *la préfecture du Calvados*
- *la direction régionale de l'environnement, de l'aménagement et du logement de Normandie*
- *l'établissement public compétent ou la mairie concernée*

ANNEXE 1

Caractéristiques des ouvrages concernés et distances SUP associées

Nom de la commune : CRESSERONS

Code INSEE : 14197

CANALISATIONS DE TRANSPORT DE GAZ NATUREL EXPLOITÉES PAR LA SOCIÉTÉ GRTGAZ DONT LE SIÈGE SOCIAL EST SITUÉ 6, RUE RAOUL NORDLING, 92270 BOIS-COLOMBES :

Ouvrages traversant la commune :

Nom de la canalisation	Pression maximale en service PMS (bar)	Diamètre Nominal (DN)	Longueur dans la commune (en kilomètres)	Implantation	Distances SUP (en mètres de part et d'autre de la canalisation)		
					SUP1	SUP2	SUP3
DN100-1989-HERMANVILLE-SUR-MER-COURSEULLES-SUR-MER	67.7	100	2.03696	ENTERRE	25	5	5

Ouvrages ne traversant pas la commune, mais dont les zones d'effets atteignent cette dernière :

Nom de la canalisation	Pression maximale en service PMS (bar)	Diamètre Nominal (DN)	Implantation	Distances SUP (en mètres de part et d'autre de la canalisation)		
				SUP1	SUP2	SUP3
DN100-1989-HERMANVILLE-SUR-MER-OUISTREHAM	67.7	100	ENTERRE	25	5	5
DN150-1979-LEBISEY-HERMANVILLE	67.7	150	ENTERRE	45	5	5

Installations annexes non situées sur la commune, mais dont les zones d'effets atteignent cette dernière :

Nom de l'installation	Distances SUP (en mètres à partir de l'installation)		
	SUP1	SUP2	SUP3
HERMANVILLE C.D. 35 - 14325	90	6	6

ANNEXE 2

Représentation cartographique des zones de servitude SUP1

